

Vignatiová, Jana

## **Bibliografie prací prof. PhDr. Františka Kalouska**

*Sborník prací Filozofické fakulty brněnské univerzity. E, Řada archeologicko-klasická.* 1971, vol. 20, iss. E16, pp. 17-27

Stable URL (handle): <https://hdl.handle.net/11222.digilib/110298>

Access Date: 16. 02. 2024

Version: 20220831

Terms of use: Digital Library of the Faculty of Arts, Masaryk University provides access to digitized documents strictly for personal use, unless otherwise specified.

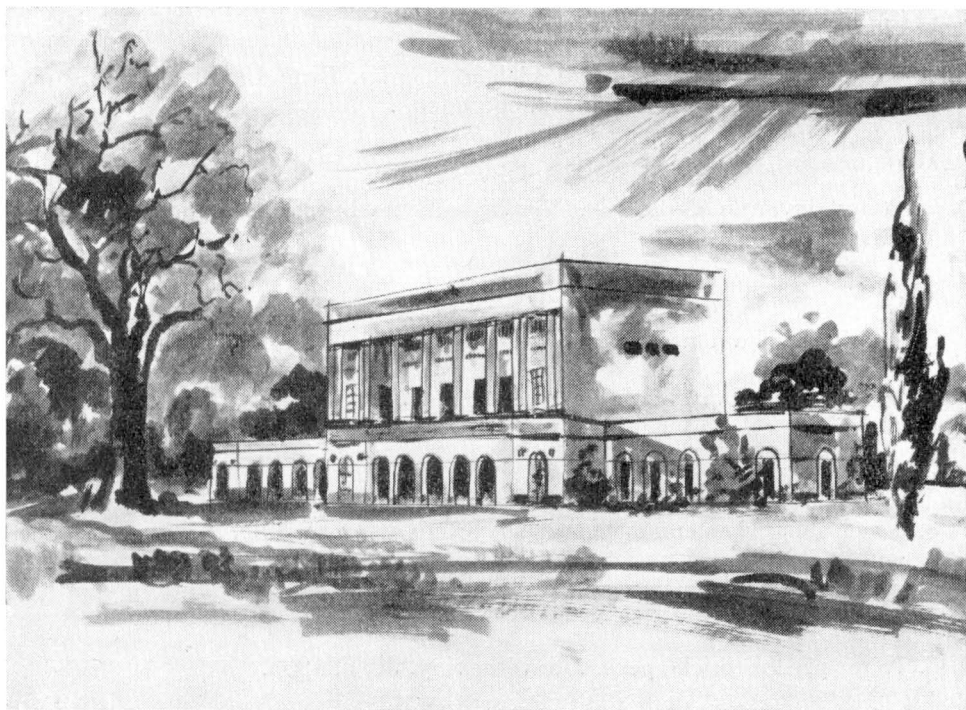

Lovecký zámček na Pohansku u Břeclavi, v němž je instalována muzejní expozice nálezů z výzkumů. — (Kresba: A. Šik.)

## BIBLIOGRAFIE PRACÍ PROF. PhDr. FRANTIŠKA KALOUSKA

Předložená bibliografie si nečiní nárok na úplnost, protože do ní nemohly být zahrnuty některé drobnější práce z let 1927—1938, publikované v denním a regionálním tisku, který je dnes těžce dostupný.

### Seznam použitých zkratk

AR	Archeologické rozhledy (Praha)
ČMM	Časopis Matice moravské (Brno)
ČMMB	Časopis Moravského musea v Brně (Brno)
ČSPS	Časopis Společnosti přátel starožitností (Praha)
OP	Obzor praehistorický (Praha)
PA	Památky archeologické (Praha)
Ročenka PFMU	Ročenka pedagogické fakulty Masarykovy university v Brně (Brno)
SISb	Slezský sborník (Opava)
Sborník AÚ ČSAV	Sborník Archeologického ústavu ČSAV v Brně (Brno)
Sborník ČsSA	Sborník Československé společnosti archeologické (Brno)
SPFFBU	Sborník prací filosofické fakulty brněnské university (Brno)
VaŽ	Věda a život (Brno)
Zprávy ČsSA	Zprávy Československé společnosti archeologické (Praha)

**1927**

1. Předvěká pohřebiště v Šardičkách u Bučovic. Brno 1927, 43 str., 56 obr. (spolu s A. Procházkou a M. Chleborádem).

**1932**

2. Nález slovanského pohřebiště u Vícemilic na Bučovicku. Moravské noviny, 8. 10. 1932.

**1933**

3. Letošní výzkum na slovanském pohřebišti u Vícemilic. Moravské noviny, 2. 9. 1933.
4. Vlastivědný sborník okresu vyškovského. Zájmy kraje, Bučovice, 3. 12. 1933.

**1934**

5. Praehistorický seminář Masarykovy university v Brně. Zájmy kraje, Bučovice, 20. 5. 1934.

**1935**

6. Nález předhistorické pece. Lidové noviny, 30. 5. 1935.

**1936**

7. Obzor praehistorický IX (1930—1935), Praha 1936. Komenský 1936, str. nezjištěna.
8. Eduard Štorch — Karel Čondl: Pracovní učebnice dějepisu. Díl II. pro II. tř. měšť. škol. (stran 176, 50 obr. Stát. nakladatelství v Praze 1935). Komenský 1935/6, str. 218—219.

**1937**

9. Sjezd československých prehistoriků v Brně, konaný na oslavu 30letého trvání Moravského archeologického klubu ve dnech 30. dubna až 3. května 1936. OP X (1936—1937), str. 294—301.
10. Jan Knies, učitel-vědec. Komenský 1937, str. 322.
11. Objev hrobů přes 2000 let starých ve Vícemilicích, Mladé Bučovsko II 1937, č. 6—7, str. 13—14.
12. Předhistorické naleziště na staveništi bučovských kasáren. Mladé Bučovsko II 1937, č. 12, str. 14.
13. Dr. R. Fischer, Profesor Jan Havelka, rodák loštický, Olomouc 1936, Komenský 1937, str. 362.

**1938**

14. Alois Procházka, moravský archeolog. Moravskoslezský učitel XXXV, 1938, č. 14, str. nezjištěna (spolu s K. Tihelkou).

15. Alois Procházka, Galská kultura na Vyškovsku (La Tène středomoravský). Slavkov u Brna 1937. Komenský 1938, str. 235—236.
16. František Mík, Po cestách stavitelského umění. Praha 1938. Komenský 1938, str. 324.
17. Jaroslav Pour, Učebnice dějepisu pro měšťanské školy. Díl III; Praha 1937. Komenský 1938, str. 200.

### 1939

18. Objev předhistorických hrobů na Bučovsku. Nález skrčka u Nesovic a slovanského pohřebiště u Bučovic. Mladé Bučovsko, 28. II. 1939.

### 1940

19. In memoriam. Pověsti, paměti a příhody z Bučovska, Slavkovska a Vyškovska, Slavkov u Brna 1940.
20. Pověsti, paměti a příhody z Bučovska, Slavkovska a Vyškovska; díl I, Slavkov u Brna 1940, 175 str. (Spolu s A. Procházkou). (II. vydání 1941.)

### 1942

21. Antonín Gottwald. Naše věda XXI 1942, str. 253—254.

### 1945

22. Moravská šňůrová kultura, Brno 1945, d. I (220 str.), d. II (188 str.), d. III (83 tab.); nepublikováno — disertace.

### 1946

23. K otázce sídlišť lidu šňůrové keramiky na Moravě a ve střední Evropě vůbec. PA 42 1939—1946, str. 143—144.
24. K šedesátce umř. prof. Dr. Emanuela Šimka. PA 42 1939—1946, str. 177 až 183.
25. Němci zničili moravský nález světového významu. Rovnost, 6. II. 1946.
26. Mikulovský zločin. Rovnost, 24. II. 1946.
27. Nové objevy dokazují starobylost slovanského osídlení na jižní Moravě. Rovnost, 9. V. 1946.
28. Oslava tří vědců. Rovnost, 12. V. 1946.
29. Další objevy v Dolních Věstonicích. Rovnost, 18. V. 1946.
30. Oslava Františka Palackého v Brně. Rovnost, 25. V. 1946.
31. Odkaz Františka Palackého. Rovnost 26. V. 1946.
32. Nové muzeum v Židlochovicích. Rovnost 25. VI. 1946.
33. Význam Děvína v dějinách Slovanů. Rovnost, 5. VII. 1946.
34. 125. výročí narozenin dr. J. Wankela. Rovnost, 16. VII. 1946.
35. Slavný Wanklův nález z Býčí skály. Rovnost, 18. VII. 1946.
36. Zveršovaný pravěk, Rovnost. 25. VII. 1946.
37. Památník dvou bitev: 1805 — 1945. Rovnost, 15. X. 1946.

38. Matice moravská — představitelka moravské národní a historické tradice. *Rovnost*, 13. XI. 1946.
39. Brněnská pedagogická fakulta zahajuje. *Rovnost*, 30. XI. 1946.
40. Pod slavkovským sluncem. *Rovnost* 2. XII. 1946.
41. Moravští historikové nastupují. *Rovnost*, 7. XII. 1946.
42. Druhý večer přednáškového cyklu Slovanství a češství. *Rovnost*, 12. XII. 1946.
43. Cyklus Slovanství a češství pokračuje. *Rovnost*, 19. XII. 1946.
44. Ústav pro prehistorii a protohistorii při filosofické fakultě Masarykovy university v Brně. OP XIII, 1946, str. 67—68.

## 1947

45. Západní Slované a Germáni, Brno 1947. 112 str., XVIII tab. (spolu s ěm. Šimkem a J. Poulíkem).
46. K otázce původu kultury se šňúrovou keramikou. Ročenka PFMU Brno, 1947, str. 192—222, obr. 1—47.
47. K šedesátce univ. prof. Dr. Emanuela Šimka. Moravský archeologický klub v Brně, Praha 1947, 25 str.
48. Konference spolupracovníků archeologického ústavu v Karlově Studánce. SISb 45, 1947, str. 274—281.
49. Moravská prehistorie. ČMM LXVII, 1947, str. 377—384.
50. Cyklus přednášek Slovanství a češství. *Rovnost*, 16. I. 1947.
51. Polští prehistorikové na Moravě. *Rovnost*, 16. III. 1947.
52. Polští prehistorikové hosty Brna. *Rovnost*, 18. III. 1947.
53. Historik univ. prof. dr. Rudolf Urbánek sedmdesátiletý. *Rovnost*, 7. IX. 1947.
54. Polští archeologové se sejdou s československými ve Slezsku. *Rovnost*, 26. IX. 1947.
55. Morava v českém státě. *Rovnost*, 17. X. 1947.
56. Odhalení pamětní desky umučeným členům přírodovědecké fakulty v Brně. *Rovnost*, 17. X. 1947.
57. Morava v českém státě. *Rovnost*, 19. X. 1947.
58. Polský slavista Lehr-Splawinski přednáší dnes v Brně. *Rovnost*, 23. X. 1947.
59. Cyklus Morava v českém státě pokračuje. *Rovnost*, 26. X. 1947.
60. Zakončení cyklu „Morava v českém státě“. *Rovnost*, 5. XI. 1947.
61. Brněnské vysoké školy vzpomínají ruské Říjnové revoluce. *Rovnost*, 6. XI. 1947.
62. Nadšené ocenění Říjnové revoluce na universitní půdě v Brně. *Rovnost*, 8. XI. 1947.
63. První předzvěst oslav revolučního roku 1848. *Rovnost*, 9. XI. 1947.
64. Zahájení cyklu „O významu Slovanského sjezdu 1848“. *Rovnost*, 13. XI. 1947.
65. Druhý večer cyklu „O významu Slovanského sjezdu roku 1848“. *Rovnost*, 20. XI. 1947.
66. Třetí večer cyklu „O významu Slovanského sjezdu r. 1848“. *Rovnost*, 27. XI. 1947.

67. Historický vývoj hranic Moravy. *Rovnost*, 29. XI. 1947.
68. Čtvrtý večer cyklu „O významu Slovanského sjezdu roku 1848“. *Rovnost*. 6. XII. 1947.

### 1948

69. Konference státního archeologického ústavu v Karlově Studánce. Z dávných věků I, 1947—1948, str. 216—217.
70. Moravský archeologický klub v Brně. Z dávných věků I, 1947—1948, str. 217—219.
71. Německá věda ve službách nacistické protislovanské propagandy. Z dávných věků I, 1947—1948, str. 90—112.
72. Polští prehistorikové v Brně. Z dávných věků I, 1947—1948, str. 214.
73. Pravěké dějiny a dějepis na škole obecné a měšťanské. Z dávných věků I. 1947—1948, str. 133—139.
74. Škola a ochrana pravěkých památek. Z dávných věků I, 1947—1948, str. 142—150.
75. J. Böhm, Naše nejstarší města; Praha 1946, 73 str. Z dávných věků I. 1947—1948, str. 194—195.
76. J. Filip, Deset obrazů z pravěkých dějin Evropy a našeho území. — J. Eisner, Dva obrazy ze slovanského pravěku; Praha 1945. Z dávných věků I. 1947—1948, str. 186—187.
77. J. Filip, Počátky slovanského osídlení v Československu, ČSPS 1941 až 1942, str. 5—76. Z dávných věků I, 1947—1948, str. 192—195.
78. Pravěké dějiny na škole národní. *Komenský* 1948, str. 189—191.
79. Nová epocha v našem školství. *Rovnost*, 24. VIII. 1948.

### 1949

80. Čtvrtá pracovní konference státního archeologického ústavu na Slovensku 1949. Z dávných věků II, 1949, str. 242—244.

### 1951

81. S novou školou — nový způsob zkoušek. *Mladá fronta* 1951.

### 1953

82. Učme se od Zdeňka Nejedlého. *Komenský* 1953, str. 65—68.

### 1955

83. Avdijev V. I., Dějiny starověkého východu, Praha 1955, 706 str. Odb. redakce Fr. Kalousek, překlad spolu s K. Cignou.
84. Velkomoravské hradisko ve Znojmě-Hradišti na Moravě. SPFFBU C2, 1955, str. 9—30, obr. 1—5, tab. I—XI.
85. Archeologické výzkumy v Boršicích u Buchlovic v roce 1954. Nové archeologické výzkumy v kraji gottwaldovském. *Studie musea v Gottwaldově*, 1955, str. 35—38.

86. Výsledky a zkušenosti archeologického výzkumu v roce 1954. II. vědecká konference university v Brně, konaná ve dnech 21. a 22. IV. 1955. Zasedání fakulty filosofické. Sylaby přednášek, str. 4—5.

### 1956

87. Lid se zvoncovitými poháry na Bučovsku (Morava). ČMMB XLII, 1956. str. 53—100, obr. 1—7, tab. I—XXVIII.
88. Ein biritualles Gräberfeld und Siedlungsobjekte der Glockenbecherkultur in Těšetice bei Znojmo (Znaim). SPFFBU E 1, 1956, str. 4—14, obr. 1—3, tab. I.
89. Die römerzeitliche Siedlung bei Vicemilice in Mähren. SPFFBU E 1, 1956, str. 42—90, obr. 1—11, tab. VII—XVIII. (spolu s R. M. Perničkou).
90. Archeologické výzkumy na Znojemsku. Kupředu Znojemsko — moravská Kubáni VI. č. 43, 28. IX. 1956.

### 1957

91. Přehled nejvýznačnějších archeologických lokalit Gottwaldovského kraje. Díl I. Studie Krajského musea v Gottwaldově a práce externích spolupracovníků, Gottwaldov 1957, 150 str. (spolu s V. Hrubým, V. Hochmannovou, J. a J. Pavelčíkem).
92. Nové archeologické výzkumy na Znojemsku. VAŽ 1957, str. 27—30.
93. Nové poznatky a metody archeologického terénního výzkumu. IV. vědecká konference university v Brně. Přednášky filosofické fakulty. Brno 1957, str. 5—7. Cyklostylováno.
94. Činnost Moravské pobočky Československé společnosti archeologické v roce 1956. Zprávy ČsSA I 1957, str. 5—6.
95. PhDr. Ivan Borkovský šedesátníkem. Zprávy ČsSA I, 1957, str. 44—45.
96. Profesor Dr. Karel Absolon se dožívá 80 let. Zprávy ČsSA I, 1957, str. 43 až 44.
97. Příprava bibliografie československé archeologie za rok 1956. Zprávy ČsSA I, 1957, str. 6—7.
98. Ústav pro prehistorii University v Brně v roce 1956. Zprávy ČsSA I. 1957, str. 8—10.
99. „Zprávy“ — orgán Československé společnosti archeologické. Zprávy ČsSA I. 1957, str. 1—2.

### 1958

100. Velkomoravské mohylové kostrové pohřebiště v Boršicích u Buchlovic. SPFFBU E 3, 1958, str. 75—85, tab. XI—XII.
101. Archeolog František Vildomec se dožívá osmdesáti let. Podují. Sborník pro musejní a vlastivědnou práci. Znojmo 1958, únor, str. 17—18, 1 obr.
102. Archeologické výzkumy Prehistorického ústavu brněnské university v roce 1957. Zprávy ČsSA II, 1958, str. 19—20.
103. Jsou u nás podmínky pro vytvoření jednotné archeologické terminologie? Zprávy ČsSA II, 1958, str. 5—6.
104. Moravský archeolog František Vildomec a jeho dílo. (Se soupisem jeho prací.) Zprávy ČsSA II, 1958, str. 28—30.

105. Seznam prací prof. Dr. Em. Šimka od r. 1946—1958. Zprávy ČsSA II, 1958, str. 30—31.
106. Čím přispěje Morava k výstavě „Pravěk ČSR“. Rovnost, 4. II. 1958.
107. Pravěká Morava v Praze. Práce XIV, č. 57, 7. III. 1958.
108. Objev velkomoravských kamenných staveb na Pohansku. Rovnost, 6. IX. 1958.

### 1959

109. Hrob středodunajské kultury v Sudoměřicích (okres Hodonín). Pravěk východní Moravy I, 1959, str. 49—51, obr. 1.
110. Československá archeologie na světové výstavě v Bruselu roku 1958. Zprávy ČsSA III, 1959, str. 26.
111. František Prošek zemřel. Zprávy ČsSA III, 1959, str. 25—26.
112. V. mezinárodní kongres pro pravěk a ranou dobu dějinnou v Hamburku. Zprávy ČsSA III, 1959, str. 26.
113. Úmrtí dvou posluchačů prehistorie. Zprávy ČsSA III, 1959, str. 26.
114. Výstavy pravěku v čs. musejích. Zprávy ČsSA III, 1959, str. 26.
115. Výstava „Velkomoravské město Mikulčice“. Zprávy ČsSA III, 1959, str. 26.
116. Vykopáváme velkomoravské město na Pohansku. U 59. Časopis brněnské university, II-1959, č. 9—10, str. 12—13, 4 obr.

### 1960

117. Die grossmährische Burgwallstadt Břeclav-Pohansko. SPFFBU E 5, 1960, str. 5—22, obr. 1—10.
118. Velkomoravské hradiště Pohansko u Břeclavě. AR XII, 1960, str. 496 až 530, obr. 180—198, 206.
119. Objev velkomoravského hradištního města na Pohansku u Břeclavě. Zprávy muzejního a vlastivědného kroužku ODO v Břeclavě. Břeclav 1960, str. 1—9.
120. Pohansko u Břeclavě — velkomoravské hradištní město. Referáty o pracovních výsledcích československých archeologů za rok 1959, část II, Liblice 1960, str. 76—79.
121. Ústav pro prehistorii a protohistorii. Sborník „Vám poděkování a lásku Vám“, Brno 1960, str. 235—243, 4 tab.
122. Pohansko, velkomoravské hradištní město, VaŽ 1960, str. 193—199.
123. Dějiny světa; sv. I, Praha 1958. SPFFBU E 5, 1960, str. 125—129 (spolu s J. Češkou).

### 1961

124. Velkomoravské hradištní město Břeclav-Pohansko. Průvodce po výzkumech. Břeclav 1961, 20 str., 17 obr.
125. Některé nové poznatky k stavební technice velkomoravské architektury. SPFFBU F 5, 1961, str. 135—150, 3 obr. v textu, obr. 12—15.
126. K historii objevu velkomoravského města na Pohansku u Břeclavě. Sborník ČsSA I, 1961, str. 33—38, obr. 6—7, tab. II—III.



**1963**

127. V. N. Ďjakov, S. I. Kovaljov, *Dějiny starověku*; Praha 1963, 774 str. (překlad z ruštiny, Fr. Kalousek 255 str.).
128. Archeologická rezervace Břeclav—Pohansko, velkomoravské hradiště. Praha 1963, 8 str.
129. Výsledky archeologického výzkumu velkomoravského hradiště Břeclav-Pohansko v letech 1959—1962. Sborník AÚ CSAV II, 1963, str. 87—89, 125—126.

**1964**

130. Výstava Velká Morava. 1100 let tradice státního a kulturního života. Praha 1964, str. 44—46, tab. XXXIII—XXXIX, LIX. (Red. J. Filip).

**1965**

131. Velkomoravská pevnost Pohansko u Břeclavě. Almanach Velká Morava. Brno 1965, str. 45—60, 23 obr.
132. Katedra prehistorie (1960—1964). Ročenka University J. E. Purkyně v Brně, Brno 1965, str. 65—67.

**1966**

133. *Bewaffnung und Heereswesen im grossmährischen Reich. Grossmähren und die christliche Mission bei den Slawen*, Wien, Mainz 1966, str. 85—92.
134. *Habitat mésolitique à Pohansko près de Břeclav. Investigations archéologiques en Tchécoslovaquie*, Prague 1966, str. 39.
135. *La nécropole et l'habitat de Těšetice (Moravie). Investigations archéologiques en Tchécoslovaquie*, Prague 1966, str. 120—121. (spolu s VI. Podborským).
136. *Pohansko près de Břeclav (Moravie). Investigations archéologiques en Tchécoslovaquie*, Prague 1966, str. 246—247.
137. *Pohansko kolo Břeclavia, Wystawa „Velká Morava“. 1100 let tradycji państwowości i kultury*, Academia, Praha 1966, str. 38—39, tab. XXXIII—XXXIX.
138. *Břeclav-Pohansko, grossmährischer Burgwall*. Brno 1966, 5 str., cyklostylováno.

**1968**

139. *Bewaffnung und Heereswesen im grossmährischen Reich. Grossmähren, ein versunkenes Slawenzeit im Lichte neuer Ausgrabungen*, Berlin 1968, str. 85—92.
140. V. Hrubý, *Staré Město. Velkomoravský Velehrad*, Praha 1965, 472 str., SPFFBU E 13, 1968, str. 211—214.

**1969**

141. Katedra prehistorie (1964—1968). Ročenka Brněnské university 1964 až 1968, Brno 1969, str. 410—414.

**1970**

142. Pohansko u Břeclavě, velkomoravské hradiště. Praha 1970, 32 str., 35 obr., 2 mapky, 1 plán.
143. Deposit of Partly-Finished Neolithic Stone Tools at Stará Břeclav (Czechoslovakia). Proceedings of the Prehistoric Society, Cambridge, 17 str. rukop.. 1 obr., tab. I—VIII. — v tisku. (spolu s J. Štecllem a J. Malinou).

**1971**

144. Břeclav-Pohansko. Velkomoravské pohřebiště u kostela. I. Archeologické prameny z pohřebiště. Spisy university J. E. Purkyně v Brně, filosofická fakulta, sv. 169. Brno 1971, 221 str., 407 obr. v textu, 4 a 47 tab., 1 plán.

**Posudky vědeckých prací**

V přehledu jsou uvedeny pouze posudky kandidátských, habilitačních a doktorských prací a prací k profesorskému řízení (vesměs cyklostylovány); nejsou uvedeny posudky diplomních prací a posudky k rigorosnímu řízení.

**1957**

- V. *Hrubý*, Staré Město, velkomoravské pohřebiště Na valách, Praha 1955; posudek habilitační práce, 10 str.

**1959**

- K. *Tihelka*, Moravský věteřovský typ; posudek kandidátské práce, 3 str.

**1960**

- J. *Neustupný*, Studie o evropském neolitu a eneolitu, Praha 1960; posudek doktorské disertace, 5 str.
- J. *Poulik*, Nejstarší Slované na Moravě, Předpoklady vzniku a rozvoje Velkomoravského státu; posudek doktorské disertace, 7 str.
- A. *Točík*, Juhozápadné Slovensko v staršej a strednej dobe bronzovej, d. I—III, Nitra 1960; posudek kandidátské práce, 5 str.

**1961**

- A. *Medunová*, Staré Zámky u Lišně v moravském eneolitu; posudek kandidátské práce, 3 str.
- J. *Poulik*, Tři studie; posudek habilitační práce, 5 str.
- R. *Tichý*, Kultura s volutovou keramikou na Moravě; posudek kandidátské práce, 5 str.

**1962**

- Boh. *Novotný*, Lužianská skupina a počiatky malovanej keramiky na Slovensku; posudek kandidátské práce, 4 str.

**1963**

- B. *Dostál*, Slovanská pohřebiště ze střední doby hradištní na Moravě; posudek kandidátské práce, 5 str.

- I. Pleinerová*, Únětická kultura v oblasti Krušných hor a jejich susedství; posudek práce, 7 str.
- E. Pleslová*, Postavení opevněného sídliště na Homolce ve středočeské řívnáčské kultuře; posudek kandidátské práce, 5 str.
- J. Skutil*, Bělokarpatké radiolaritové paleolitikum Povláří; posudek kandidátské práce, 4 str.
- K. Valoch*, Jeskyně Šipka a Čertova díra u Štramberku; posudek kandidátské práce, 6 str.

**1964**

- B. Chropovský*, Kapitoly zo slovanského osídlenia Slovenska v 4.—11. storočí; posudek habilitační práce, 8 str.
- E. Neustupný*, Společnost kultury kulovitých amfor ve středoevropském eneolitu; posudek kandidátské práce, 6 str.
- J. Ondráček*, Časně únětická kultura na Moravě a problém jejího vzniku; posudek kandidátské práce, 4 str.
- J. Poulik*, Soubor prací ze slovanské archeologie; posudek k profesorskému řízení, 6 str.
- B. Soudský*, Studie o neolitickém domu na základě výsledků archeologického výzkumu v Postoloprtech 1950—1952; posudek kandidátské práce, 5 str.
- A. Točík*, Opevněná osada z doby bronzovej vo Veselom; posudek habilitační práce, 5 str.

**1965**

- M. Buchvaldek*, Kultura se šňůrovou keramikou ve střední Evropě; posudek kandidátské práce, 4 str.
- V. Hrubý*, Staré Město, Velkomoravský Velehrad; posudek doktorské práce, 11 str.
- V. Moucha*, Počátky únětické kultury v Čechách; posudek kandidátské práce, 5 str.
- J. Pavúk*, Kultúra s volutovou keramikou na Slovensku; posudek kandidátské práce, 3 str.
- H. Vajsová*, Vývoj eneolitickej keramiky na južnom a severovýchodnom Bulharsku; posudek kandidátské práce, 4 str.

**1966**

- J. Bárta*, Mladý paleolit západního Slovenska; posudek kandidátské disertace, 5 str.
- J. Pavelčík*, Oblast Bílých Karpat na sklonku eneolitu; posudek kandidátské práce, 5 str.
- R. Pleiner*, Staré evropské kovářství; posudek habilitační práce, 5 str.
- Z. Váňa*, Studie o slovanské keramice; posudek kandidátské disertace, 2 str.

**1967**

- J. Lichardus*, Vertikálna stratigrafia bukovohorskej kultúry v jaskyni Ardovo; posudek kandidátské práce, 4 str.

**1968**

V. Hrubý, Soubor prací z moravské archeologie; posudek k profesorskému řízení, 8 str.

V. Pavúková, K chronologii mladého eneolitu na juhozápadnom Slovensku; posudek kandidátské práce, 4 str.

Vl. Podborský, Morava v pozdní době bronzové a na prahu doby železné; posudek habilitační práce, 4 str.

A. Točík, Štúdie z praveku Slovenska; posudek doktorské práce, 4 str.

**1969**

R. M. Pernička, Soubor prací; K problematice doby římské; posudek habilitační práce, 7 str.

*Sestavila J. Vignatiová*



